Общественно-политическая газета Карачаево-Черкесии

# День Республики

Газета издается с 4 июля 1918 года

Интернет-версия издания: www.denresp.ru

Цена в розницу свободная.

№ 115 (19207) 2015 г. Вторник 28 июля

## В помощь предпринимателям

**Под председательством министра экономического развития КЧР Марины Харатоковой состоялось совещание с руководителями общественных объединений предпринимателей республики по вопросу организации взаимодействия Правительства республики с предпринимательским сообществом Карачаево-Черкесии.**

В совещании приняли участие президент Торгово-промышленной палаты КЧР Владимир Абитов, президент Союза промышленников, предпринимателей и работодателей КЧР Абу-Бакир Тамбиев, Уполномоченный по защите прав предпринимателей КЧР Сергей Рощенко, член Общественной палаты РФ Азамат Тлисов. На встрече обсуждались вопросы организации взаимодействия органов власти с предпринимательским сообществом Карачаево-Черкесии.

По итогам совещания его участники сошлись во мнении, что необходимо активизировать совместную работу Министерства экономического развития КЧР с общественными объединениями предпринимателей республики по своевременному и полному информированию предпринимательского сообщества о действующих государственных программах поддержки предпринимательства, об изменениях законодательства в данной сфере.

Кроме того, была указана необходимость повышения прозрачности работы представителей бизнес-структур, в частности по вопросам легализации их деятельности. Еще одно принятое решение касалось организации обучения предпринимателей Карачаево-Черкесии на базе Торгово-промышленной палаты КЧР и Союза промышленников, предпринимателей и работодателей КЧР.

## Строится газомагистраль

**В селе Хасаут-Греческом Зеленчукского района Карачаево-Черкесии активными темпами идет строительство газопровода, общая протяженность которого составит 8,8 км.**

Строительство данного объекта ведется на условиях софинансирования из федерального и республиканского бюджетов в рамках целевой программы «Социальное развитие села до 2020 года», куда объект был включен по поручению Главы Карачаево-Черкесии Рашида Темрезова.

В 2014 году было проложено 5,9 км газовых сетей, в текущем планируется проложить еще 2,9 км. В настоящее время работы ведутся на правобережье села Хасаут-Греческого, идет «опрессовка» магистрального газопровода и разводящих сетей, включая газораспределительные подстанции (ГРП). Большая часть работы уже выполнена. Строительство данного объекта актуально для села, где никогда не было газа, сельчане отапливали свои дома дровами.

Напомним, Глава Карачаево-Черкесии в своем докладе – послании Народному Собранию (Парламенту) КЧР обозначил задачу - до 2017 года провести газомагистрали во все районы республики.

**Пресс-служба Главы и Правительства КЧР.**

## Не снижая набранных темпов

В РЕСПУБЛИКЕ уборочная страда в разгаре. Всего предстоит обмолотить 37 400 га. Убрано 1572 га озимого и 1004 га ярового ячменя, 1666 га озимой пшеницы. Средняя урожайность составляет 38,3 ц/га, валовой сбор зерна – 16 226 тонн. Как сообщили в Минсельхозе КЧР, из-за частых продолжительных осадков темпы уборки зерновых несколько ниже в сравнении с 2014 годом. Уборочной техникой и транспортом для перевозки зерна сельхозтоваропроизводители обеспечены в полном объеме.

На днях ход уборки в Абазинском и Ногайском районах проинспектировал министр сельского хозяйства Ахмат Семенов. В Абазинском районе он посетил хозяйство ИП главы КФХ Копсергенова, в котором ведется уборка ярового ячменя.

Полным ходом идет уборка в СПК «Тохтамыш» Ногайского района, заканчивают обмолот ячменя ИП главы КФХ А. Байрамуков и М. Джазов, КФХ «Кардашлар» готово к началу уборки и ведет заготовку сена.

**Соб. инф.**

## Коротко

■ С начала летнего оздоровительного сезона администрация Абазинского муниципального района старается максимально охватить детей, желающих отдохнуть и оздоровиться. Так, ребятишки смогли отдохнуть в оздоровительном лагере «Солнечная долина» в п. Домбай. Один из юных спортсменов, отличившийся на соревнованиях, отдохнул в Анапе. А всего по заявкам в Министерство труда и социального развития КЧР и Министерство по физической культуре и спорту КЧР отдохнули и поправили свое здоровье около 50 ребятишек из Абазинского муниципального района.

■ Студентка исторического факультета КЧГУ Айшат Каитова заняла 2 место в Международном конкурсе научно-исследовательских работ «Прозрение науки – 2015» в г. Казани в номинации «Лучшее научное обоснование». Ее научная работа была посвящена обычаям и традициям народов Северного Кавказа, часть которых сохранилась и в наши дни.

■ На территории г. Усть-Джегуты полным ходом идет борьба с амброзией и другой сорной растительностью работников муниципального унитарного предприятия «Городское жилищное хозяйство». В течение месяца они уничтожили сорняки вдоль федеральной трассы по ул. Курортной, на территориях жилых многоквартирных домов, находящихся на балансе администрации Усть-Джегутинского городского поселения, на ул. Комсомольской, Первомайской, Морозова, Щекута, на территории центрального городского парка.

**ВНИМАНИЮ ЧИТАТЕЛЕЙ!**

**В редакции существует льготная подписка на газету «День республики»!**

*ПОЛУЧЕНИЕ ГАЗЕТЫ ПО АДРЕСУ:*

**г. Черкесск, пл. Кирова, 23, Дом печати, 1-й этаж.**

## «ВМЕСТЕ НАМ ЛЮБАЯ ЗАДАЧА ПО ПЛЕЧУ!»

**ИТОГИ оперативно-служебной деятельности подразделений МВД по КЧР стали основной темой недавней пресс-конференции руководителя Министерства внутренних дел по Карачаево-Черкесии Казимира Боташева, где поднимались самые злободневные вопросы дня.**

Общение с «четвертой властью» началось с каверзного вопроса корреспондента городской газеты, которая напомнила, что в первые месяцы работы Боташева республиканские СМИ пестрели сообщениями о раскрытых убийствах, а теперь в этом плане наступил штиль. «Криминал отступил или полиция подустала?» - поинтересовалась она.

- Есть еще третий вариант ответа: вы, журналисты, перестали отслеживать, - парировал министр.

Казимир Халисович рассказал, что с начала этого года раскрыты семь убийств, и дела переданы в суд. Он заметил, что, согласно статистике, по раскрытию убийств министерством достигнуты показатели в 100%. Такие же результаты по таким направлениям, как раскрытие преступлений по изнасилованию, причинению тяжкого вреда здоровью, хулиганству. Очень высокие показатели по раскрытию грабежей, угонов, преступлений, связанных с незаконным оборотом оружия и наркотиков.

Боташев напомнил, как совсем недавно в Карачаево-Черкесии «лютовали» угонщики. А теперь, поделился министр, гуляя поздним вечером по улицам Черкесска, он видит, что автовладельцы без опасений оставляют свои машины. «В КЧР на сегодняшний день осталось только два нераскрытых дела об угоне автомобилей. И одно из них вот-вот будет раскрыто», - сказал он.

Министр отметил, что у сотрудников ведомства очень большая нагрузка и они выполняют огромный объем работы. «Результаты есть, и их много, просто нам и вам, наверное, надо чаще про это рассказывать», - заметил К. Боташев.

Журналисты не могли обойти вниманием и резонансное дело об убийстве депутата М. Кунижева. Министр пояснил, что дело уже сформировано и в ближайшее время должно быть передано в судебные органы: «Есть признательные показания, установлены обстоятельства совершенного преступления, где скрывались подозреваемые и почему, в связи с чем это убийство было совершено...»

Представители республиканских СМИ также подняли темы экономической безопасности и противодействия коррупции, в том числе и в органах внутренних дел.

Как известно, в текущем году проведена оптимизация штатного построения управления экономической безопасности и противодействия коррупции, часть сотрудников переведены из аппарата в подразделения органов внутренних дел, произошли серьезные кадровые изменения. Это стало одной из причин некоторого снижения результативности по выявлению преступлений, вместе с тем благодаря тесному взаимодействию со следственными подразделениями МВД и Следственного комитета удалось обеспечить рост числа раскрытых преступлений экономической направленности на 48% (188), тяжких и особо тяжких их составов на 31% (72), преступлений, совершенных в крупном и особо крупном размерах - более чем вдвое. Материальный ущерб возмещен на сумму больше чем 30 миллионов рублей.

- В ближайшее время ждите ряд громких дел коррупционной направленности в бюджетной сфере. Работа уже идет, - обещал Казимир Халисович.

Вместе с тем министр рассказал, какая работа ведется в ведомстве по искоренению коррупционных явлений в собственных рядах: «С такими сотрудниками мы особо не церемонимся, увольняем, а дела направляем в суд. Подобные преступные проявления за последнее время уменьшились в разы».

Журналисты поинтересовались предстоящим сокращением численности органов внутренних дел.

К. Боташев рассказал, что сокращения произойдут в аппарате МВД по КЧР и в службе вневедомственной охраны.

- Мы будем вынуждены отказаться от охраны некоторых объектов, и скорее всего придется переложить эти функции на частные организации. Но мы находимся в активной переписке с МВД России, стараемся сделать так, чтобы это сокращение не сильно нас коснулось. Возможно, наши доводы будут услышаны, - отметил он.

***Окончание на 2-й стр.***

## НЕЛЕГКАЯ СТЕЗЯ ЗЕМЛЕДЕЛЬЦА

### Сельские будни

В Адыге-Хабльском районе полным ходом ведутся работы по уборке зерновых и колосовых культур. Аграриям предстоит убрать 6000 гектаров пахотных угодий, из которых под озимую пшеницу было отведено 3600 га, озимый ячмень посадили на площади 300 га, яровой ячмень - на 500 га, овес - на 50 га, на сою выделили 520 га. Но 30 мая вмешалась стихия, и в хозяйствах района пострадало 300 га озимой пшеницы, 150 га ярового ячменя и 100 га сои.

По словам начальника отдела сельского хозяйства администрации района Юрия Кячева, несмотря на капризы природы, надо качественно и без потерь убрать оставшийся урожай.

«Многое сделано, чтобы получить хороший урожай, - говорит Юрий Хусинович. - Старались подобрать правильные сорта, соблюдали технологию, боролись с сорняками и вредителями. Если погода позволит, надеемся собрать урожай до конца этого месяца.

В уборке зерновых участвуют 46 комбайнов «Вектор», «Полесье», «Дон» и привлеченные комбайны «Класс». В среднем по нагрузке на один комбайн выделяется 15 - 17 дней».

Юрий Хусинович привел в пример руководителя крестьянско-фермерского хозяйства Владимира Сабецкого, который недавно был удостоен звания «Почетный работник сельского хозяйства КЧР». В свое время Владимир Сабецкий работал механиком бригады, был управляющим фермой, а сегодня он является главой крестьянско-фермерского хозяйства. Начинал с 7 гектаров и довел свои владения до 270 гектаров.

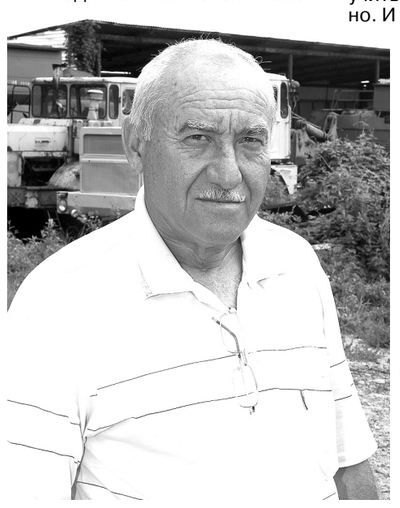

*Начальник отдела сельского хозяйства администрации Адыге-Хабльского района Юрий КЯЧЕВ.*

К сожалению, поговорить с Владимиром Сабецким не удалось - у такого человека каждый день расписан по часам. А вот механизатора Сергея Иванова сразу увидели в поле на огромном зерноуборочном комбайне «Вектор».

*Механизатор Сергей ИВАНОВ.*

Любовь к профессии он унаследовал от отца, в прошлом - знатного механизатора. За плечами у Сергея большой стаж работы по специальности. К порученному делу он подходит творчески, выполняет свою работу на совесть.

- Профессию надо выбирать, как жену, - по любви, - считает землепашец. - Если нет искреннего интереса к выбранному делу, то ничего хорошего не выйдет. Нужно делать то, что нравится, и учиться тому, что интересно. И тогда люди непременно найдут свое предназначение, - считает Сергей Иванов.

Пока мы беседовали с механизатором, подошли сыновья Владимира Сабецкого - Михаил и Сергей. Ребята приехали в Карачаево-Черкесию в 2002 году, с тех пор работают на селе. По профессии они агрономы и всегда точно знали, кем станут: конечно, земледельцами, как и их отец, поэтому все необходимые аграрию знания они впитывали с детства.

- Мне нравится работать в поле, и хотя этот труд порой нелегок, здесь я отдыхаю, - признается Михаил. - Когда мы были совсем маленькими, отец часто доверял нам ответственную работу, поэтому мы с детства научились тому, как надо обходиться с землей. С возрастом свой опыт и навыки только усовершенствовали. Сначала у нас был один комбайн, сегодня их уже три.

- Главное, нужно работать с желанием, - говорит Сергей, - не лениться, тогда и показатели будут хорошие, и труд окупится.

Братья с раннего утра и до позднего вечера работают в поле. Причём о выборе нелёгкой стези земледельца ни разу не пожалели.

*Михаил (слева) и Сергей САБЕЦКИЕ.*

**Марина БАТЧАЕВА.**
**Фото Таулана ХАЧИРОВА.**

## ВСТРЕЧА С ДЕПУТАТОМ

**ПО РЕШЕНИЮ большинства членов президиума в ОД «Русь» избран новый руководящий состав. И.о. председателя движения избран Евгений Жедяев, его первым заместителем стал предприниматель Сергей Смагин, заместителем по работе с молодежью Даниил Мельников.**

Вскоре после избрания новый руководящий состав организации встретился с Михаилом Старшиновым, депутатом Государственной Думы, членом фракции «Единая Россия» и первым заместителем председателя комитета ГД по делам национальностей, который пообещал движению всяческую поддержку на уровне контактов с государственными структурами и отметил, что «Руси» нужны качественные изменения, соответствующие времени, в том числе для ОД желательна организация своего сайта. «В настоящее время, к сожалению, у нас отсутствует информация о многих процессах в стране, - отметил он. - Нам необходимо системно работать с национальными диаспорами, особенно с русской, нужно и изучение миграционных процессов, их причин и динамики».

Михаил Старшинов обратил внимание собравшихся на то, что межнациональные отношения имеют социальное и культурное измерение. «Нам необходимо народное просвещение, в том числе культурное, религиозное, дающее знание культуры своего народа и противостоящее примитивным стереотипам и наивным мифам о прошлом и настоящем народов России», - отметил он. По его мнению, особое место в работе ОД «Русь» должна занимать работа с молодежью. Необходимо создание инфраструктуры молодежного досуга, нужны и люди, чьими прямыми обязанностями будет социальная работа с молодежью.

**Ольга МИХАЙЛОВА.**

## «РАБОТАТЬ НА МЕЖЭТНИЧЕСКОЕ СОГЛАСИЕ В ОБЩЕСТВЕ»

**В ДОМЕ печати в Черкесске прошла пресс-конференция министра КЧР по делам национальностей, массовым коммуникациям и печати Евгения КРАТОВА, куда были приглашены журналисты всех республиканских СМИ. Министр подробно рассказал собравшимся о деятельности министерства по реализации Стратегии государственной национальной политики Российской Федерации до 2025 года.**

Евгений Владимирович отметил, что на реализацию профильных мероприятий в 2015 году предусмотрено выделение 37 миллионов 98 тысяч рублей из средств республиканского бюджета. Республиканская программа прошла конкурсный отбор на получение субсидии из федерального бюджета в рамках федеральной целевой программы «Укрепление единства российской нации и этнокультурное развитие народов России (2014-2020 годы)» в размере почти трех с половиной миллионов рублей. Кратов сообщил, что, как и в прошлом году, министерство намерено активно привлекать некоммерческий сектор к совместной работе в формате социального партнерства и поддерживать общественные и религиозные организации через размещение государственного заказа на проведение мероприятий, направленных на укрепление единства российской нации и этнокультурное развитие народов республики.

Министр подчеркнул, что для выявления и предупреждения развития негативных тенденций в сфере межнациональных и межконфессиональных отношений осуществляется мониторинг общественно-политической ситуации в республике. С января 2015 года республика участвует в формировании Федеральной системы мониторинга состояния межнациональных отношений и раннего предупреждения межнациональных конфликтов в субъектах Российской Федерации. Во исполнение поручений Главы республики руководители органов исполнительной власти регулярно выезжают в города и муниципальные районы на встречи с жителями. В первом полугодии министерством было проведено 6 таких встреч. Проблемы гармонизации межнациональных отношений обсуждаются на научно-практических конференциях, совещаниях, семинарах, «круглых столах». Всего в первом полугодии 2015 года было проведено 37 таких мероприятий, в том числе со студенческой и учащейся молодежью, с представителями общественных, религиозных организаций, национальных сообществ, землячеств, постоянно проживающими на территории республики.

Надежным союзником государственных органов власти являются институты гражданского общества. в Управлении Министерства юстиции России по Карачаево-Черкесской Республике зарегистрировано 696 некоммерческих организаций. Большую роль в жизни республики, поддержании мира и согласия между народами играют религиозные объединения (164 организации), национальные общественные объединения (69 организаций), региональные отделения политических партий (43 организации).

***Окончание на 2-й стр.***

УЧРЕДИТЕЛИ - Народное Собрание КЧР, Правительство КЧР.

Адрес редакции и издателя: 369000, г. Черкесск, пл. Кирова, 23, Дом печати, 2-й этаж. Тел.: 8 (8782) 26-36-01. Реклама: 8 (8782) 26-36-34.

dr-09@mail.ru, Интернет версия www.denresp.ru

Перепечатка публикаций возможна с разрешения редакции, ссылка на «День республики» обязательна.

За доставку газеты отвечает Управление федеральной почтовой связи КЧР. Тел. 8 (8782) 20-04-13 - отдел доставки.

Тираж 3960

# «ВМЕСТЕ НАМ ЛЮБАЯ ЗАДАЧА ПО ПЛЕЧУ!»

***Окончание. Начало на 1-й стр.***

Несмотря на планирующиеся сокращения, штатная численность МВД по КЧР будет увеличена в части обеспечения безопасности в курортных поселках Домбай и Архыз. Боташев рассказал, что при формировании так называемой «горной полиции» приоритет будет отдаваться сотрудникам, которые владеют иностранным языком, уверенно катаются на лыжах и имеют опыт оказания медицинской помощи (оканчивали медучилище или имеют другое медицинское образование).

В ходе пресс-конференции обсуждали также вопросы аптечной наркомании, материально-технического обеспечения полиции и др.

Подытоживая, Казимир Халисович отметил, какая большая работа проводится органами внутренних дел республики: на территории КЧР не допущено силовых проявлений терроризма и экстремизма, снижено количество тяжких и особо тяжких преступлений, достигнуты высокие показатели раскрываемости преступлений самой различной направленности и т. д. Словом, делается все необходимое, чтобы сохранить мир и спокойствие в республике. Не зря Карачаево-Черкесия считается самым стабильным регионом в Северо-Кавказском федеральном округе. И в этом немалая заслуга сотрудников МВД по КЧР.

- Мы и дальше будем работать не покладая рук. Но очень важный момент - это поддержка общества. А вместе нам любая задача по плечу! - сказал Казимир Боташев.

**Фатима БИДЖИЕВА.**

# «РАБОТАТЬ НА МЕЖЭТНИЧЕСКОЕ СОГЛАСИЕ В ОБЩЕСТВЕ»

***Окончание. Начало на 1-й стр.***

«Мы постоянно осуществляем, - сказал далее министр, - мониторинг состояния межэтнических отношений, и, конечно же, нас не может не беспокоить появление в последнее время слухов о нарушении баланса представительства народов республики в органах власти. В частности, эта проблема озвучивалась представителями черкесской общественности - и в СМИ, и на недавнем отчетно-выборном съезде «Адыге-Хасэ». Считаю необходимым сообщить, что, согласно официальным данным о национальном составе Народного Собрания, Правительства и Администрации Главы и Правительства, представленность всех народов республики в органах власти в высокой степени коррелирует с данными переписи. В частности, представительство черкесов в Администрации Главы и Правительства КЧР составляет 14,8%, в депутатском корпусе Народного Собрания - 14 %, в руководстве Правительства КЧР (председатель Правительства, его заместители, министры и их заместители) - 15,6%, республиканских органах исполнительной власти - 16,5% (напомню, что доля черкесов среди жителей республики, согласно переписи 2010 года, составляет 11,9%). Таким образом, жонглирование этой темой абсолютно необоснованно и контрпродуктивно».

Кратов отметил, что в последнее время проводилась активная работа по созданию общественных советов при органах власти всех уровней. Действуют Общественная палата, Народный фронт. Глава республики поддерживает прямые контакты с руководителями основных национальных и религиозных объединений. Практикуются регулярные личные встречи, в ходе которых общественники имеют возможность довести свою озабоченность теми или иными проблемами непосредственно до высшего должностного лица республики. «Наше министерство абсолютно открыто для разговора с общественниками и готово оказать любую посильную помощь. Я уже говорил, что при проведении конкурсов на организацию мероприятий, направленных па сохранение культуры и языков народов нашей республики, приоритет отдастся именно общественным организациям. Некоммерческий сектор только по линии нашего министерства получил поддержку в размере полутора миллионов рублей. Таким образом, можно говорить о наличии в республике достаточных условий для осуществления общественного контроля и взаимодействия с органами власти. Эффективность проводимой работы подтверждают данные независимых исследований».

Исследование уровня межэтнической напряженности в регионах России, которое проводилось сотрудниками Центра изучения национальных конфликтов и «Клуба регионов», показало, что в республике отсутствует напряженность в межэтнических отношениях, а согласно социологическому исследованию «Межнациональные отношения народов КЧР и проблемы толерантности», проведенному по заказу министерства, большинство опрошенных положительно или нейтрально относится к фактам совместного проживания людей различных национальностей и вероисповедания. Также в ходе исследования было установлено, что большая часть опрошенных не сталкивается с фактами притеснения по национальному или религиозному признаку. Большинство опрошенных отрицают возможность решения межнациональных конфликтов насильственными способами и указывают на необходимость поиска диалога. При этом исследования показывают, что в сферу общения опрошенных в равной степени попадают представители всех основных национальных групп.

В текущем году состояние межэтнических отношений в Карачаево-Черкесии получило высокую оценку со стороны полномочного представителя Президента России в СКФО Сергея Меликова, председателя профильного комитета Государственной Думы Гаджимета Сафаралиева. В частности, Сергей Алимович на совещании, посвященном исполнению на территории Карачаево-Черкесской Республики в 2015 году поручений Президента России В. Путина, Правительства России, а также социально-экономическому развитию республики, которое прошло 29 мая, отметил: «Карачаево-Черкесия является одним из стабильных регионов на Северном Кавказе. Сегодня множество экспертов, которые пытаются дать оценку обстановке на Северном Кавказе, вынуждены констатировать, что в Карачаево-Черкесии на сегодняшний день спокойный межнациональный фон. На территории субъекта нет межконфессиональных конфликтов. Руководство региона уделяет одинаковое внимание всем традиционным конфессиям».

***Сегодня множество экспертов, которые пытаются дать оценку обстановке на Северном Кавказе, вынуждены констатировать, что в Карачаево-Черкесии на сегодняшний день спокойный межнациональный фон.***

В свою очередь, Гаджимет Керимович, выступая на 11 сессии Народного Собрания КЧР, также оценил системный подход руководства КЧР и, в частности, министерства к решению поставленных задач: «Это не просто отчеты о проведенных в республике мероприятиях, это планы и программы действий по поддержке этнокультурного развития ногайского, абазинского, карачаевского, черкесского, русского народов, издание газет, журналов, детской литературы на родных языках наших народов. Кроме того, составлены и ведутся карты этнического состава населения в каждом муниципальном образовании. Налажено взаимодействие со всеми национально-культурными общественными организациями регионального и муниципального уровней. Четко обозначена и ведется системная работа по важнейшему направлению деятельности министерства - профилактике терроризма и экстремизма».

- Конечно же, - отметил Кратов, - мы постараемся оправдать доверие руководства и сделать все возможное, чтобы сохранить самое дорогое, что есть в нашей республике, - мир и дружбу между народами.

Журналисты спросили министра об изменениях в национальной политике в связи с текущим политическим моментом. «Да, актуальность сегодняшнего исторического момента не-возможно умалить, - ответил Евгений Кратов. - В каждом субъекте создаются консультативные органы по межнациональным отношениям при главах регионов. У нас эту роль выполняют хорошо зарекомендовавшие себя Общественная палата КЧР и Совет старейшин при Главе КЧР, а также наше министерство. Составлены и ведутся карты этнического состава населения в каждом муниципальном районе, ведется системная работа по профилактике терроризма и экстремизма. Сегодня создана федеральная система мониторинга и предупреждения потенциальных конфликтов. Эта система будет аккумулировать информацию из самых разных источников, начиная от блогосферы до официальных данных различных ведомств. Система призвана не только предупреждать о возможных точках межнационального напряжения, но и давать соответствующие рекомендации по их упреждению. Мы хотим уйти от наукообразности и академизма, ибо многие мониторинги грешили тем, что носили научный, а не практический характер.

Актуализация вопросов национальной политики, безусловно, связана с текущим политическим моментом. Ведь сегодня уже никто не скрывает, что против России развернута широкомасштабная информационная кампания. Посеять межнациональный раздор легко, примеры таких технологий уже давно используются по всему миру. Мы это видели и видим в Ливии, в Сирии, на Украине, еще совсем недавно некоторые силы пытались дестабилизировать ситуацию на Северном Кавказе. Поэтому своевременно выявлять экстремистские информационные кампании и формировать позитивное информационное поле - очень важно. У нас на языках народов республики издаются газеты, детские журналы «Илячин», «Лэгъупыкъу», «Марамыз», «Мъаметекей». По указанию Главы республики в этом году создан русскоязычный детский журнал «Наш теремок». Однако в 2014 году по распоряжению Министерства образования РФ сокращено преподавание предметов регионального компонента, в том числе и преподавания родных языков, истории религий и истории народов КЧР. Это серьезная проблема. На ГТРК «Карачаево-Черкесия» в рамках программы на русском языке «На пути к вере» по субботам два раза в месяц выступают духовные лидеры мусульман и православных. Кроме того, национальные редакции, ведущие телевещание на языках наших народов, ежемесячно ведут передачи, разъясняющие суть традиционного ислама: «Мир ислама» (на абазинском), «Слово из Корана» (на ногайском), «Азан» (на карачаевском), «Минарет» (на черкесском). На телеканале «Архыз 24», осуществляющем вещание в спутниковом пакете «Триколор», пакете интернет-телевидения «Ростелеком» и сети Интернет, функционируют рубрики «Нур» и «Архызский лик», где ведутся передачи, направленные на формирование гармоничных межэтнических и межконфессиональных отношений, пропаганды идей патриотизма, утверждение общечеловеческих ценностей. Также в сети Интернет создан тематический портал Молодежный Информационный Ресурс («МИР КЧР»)».

***Любой человек должен чувствовать, что государство отстаивает и защищает его право свободно верить в то, во что он считает нужным верить, и готово защищать его при понимании самим верующим, что некоторые вещи, в частности экстремизм, запрещены.***

Министр подчеркнул, что для работы в сфере межнациональных и межконфессиональных отношений надо соответствующим образом готовить и журналистов. Союз журналистов КЧР, Министерство по делам национальностей, массовым коммуникациям и печати, Гильдия межэтнической журналистики и Информационный холдинг «КЧР Медиа» выступили инициаторами проведения Северо-Кавказского форума журналистов «Освещение вопросов этноконфессионального развития в современных СМИ». Президент гильдии Маргарита Лянге провела семинар-тренинг «Межэтническая журналистика - новая отрасль отечественных медиа. Ошибки и успехи в освещении межэтнической тематики. Создание профессиональных стандартов. Информационное сопровождение Стратегии государственной национальной политики». Добавлю, что проблемы гармонизации межнациональных отношений обсуждаются и на научно-практических конференциях, совещаниях, семинарах, «круглых столах».

На вопрос журналиста Л. Мамхяговой о его отношении к росту религиозности в республике министр ответил, что это просто факт, с которым необходимо считаться. Любой человек должен чувствовать, что государство отстаивает и защищает его право свободно верить в то, во что он считает нужным верить, и готово защищать его при понимании самим верующим, что некоторые вещи, в частности экстремизм, запрещены.

На вопрос нашего журналиста о планах министерства до конца этого года Евгений Кратов ответил, что планируется проведение крупного форума «Религия в современном мире» совместно с Международной исламской миссией, КЦМСК и Пятигорской и Черкесской епархией, кроме того, в планах - проводить «круглые столы» и конференции по темам межэтнических отношений.

**Ольга МИХАЙЛОВА.**
**Фото автора.**

# Ищу маму и папу

**Денис**

16 сентября 2002 г. р.

Кареглазый, русоволосый Денис - сдержанный, застенчивый мальчик.

Возможные формы устройства: усыновление, опека (попечительство), приемная семья.

**Тел. регионального оператора (Министерство образования и науки КЧР): 8 (8782) 25-25-54, отдел опеки г. Черкесска: 8 (8782) 25-58-94.**

# ПРОДЛИТЬ СРОК ВРЕМЕННОГО УБЕЖИЩА

**В СВЯЗИ с военно-политическим конфликтом на юго-востоке Украины в 2014 году тысячи украинцев в поисках убежища направились в российские города и села.**

Актуально!

ОДНИМ из субъектов России, принимающих вынужденно покинувших свою страну украинцев, стала и Карачаево-Черкесия. В экстренно-массовом порядке в июне 2014 года в республику прибыли 336 граждан из Украины. Всех беженцев разместили в Центре временного размещения, который был создан на базе спортивно-оздоровительного комплекса «Домбай». Для людей было организовано комфортное проживание, трехразовое питание, работа медицинского пункта, психологов, были предоставлены бесплатные симкарты на мобильные телефоны.

Большинство украинских беженцев приезжали в КЧР и самостоятельно к своим родственникам, друзьям и знакомым.

В пункте приема беженцев был развернут мобильный пункт ОФМС России по Карачаево-Черкесской Республике. 9 специалистов ОФМС в усиленном режиме работы осуществляли сбор документов прибывших граждан. На каждого взрослого и на детей был подготовлен пакет документов на получение временного убежища. Все украинские граждане, находящиеся в ПВР, получили временное убежище на территории Российской Федерации.

Сбор документов на получение временного убежища продолжается в настоящее время в отделе по делам миграции ОФМС России по Карачаево-Черкесской Республике.

Всего за 2014 год на территории Российской Федерации статус временного убежища получили 237 тысяч 780 граждан Украины, на учете в Карачаево-Черкесской Республике на конец прошлого года состояло 211 получивших временное убежище.

В соответствии со статистическими данными ФМС России по состоянию на 1 июня 2015 года временное убежище на территории России получили 307 тысяч 426 украинских граждан, в КЧР временное убежище оформлено 675 гражданам Украины.

Согласно пункту 12 постановления Правительства Российской Федерации от 9 апреля 2001 г. № 274 «О предоставлении временного убежища на территории Российской Федерации» временное убежище предоставляется на срок до 1 года. Срок предоставления временного убежища продлевается на каждый последующий год решением территориального органа Федеральной миграционной службы, на учете в котором состоит лицо, на основании письменного заявления лица о продлении срока предоставления временного убежища, в котором оно указывает обстоятельства, требующие продления срока предоставления временного убежища.

Заявление подается не позднее чем за 1 месяц до истечения срока предоставления временного убежища. При наличии у лица уважительных причин пропуска срока подачи заявления этот срок может быть продлен, но не более чем на 1 месяц.

В связи с этим всем гражданам Украины, получившим в 2014 году свидетельства о предоставлении временного убежища на территории Российской Федерации, необходимо явиться в ОФМС России по Карачаево-Черкесской Республике для продления срока временного убежища.

Прием граждан осуществляется с 09:00 до 18:00 в рабочие дни, кроме четверга, по адресу: г. Черкесск, ул. Пушкинская, д. 83. Телефоны для справок: (878-2) 26-51-80; (878-2) 29-27-88.

При себе необходимо иметь оригиналы и копии документов:

- свидетельства о предоставлении временного убежища;
- миграционной карты;
- бланка уведомления о прибытии иностранного гражданина;
- свидетельства о рождении на ребенка.

**С. КУМУКОВ,**
**врио начальника советник государственной гражданской службы Российской Федерации 1 класса.**

# МИКРОПЕРЕПИСЬ НАСЕЛЕНИЯ

*В октябре 2015 года в Российской Федерации проводится федеральное статистическое наблюдение*

**В СООТВЕТСТВИИ с распоряжением Правительства Российской Федерации от 10 марта 2011 года № 367-р и приказом Росстата от 22 февраля 2013 года № 74 в период с 1 по 31 октября текущего года на всей территории России проводится федеральное статистическое наблюдение «Социально-демографическое обследование (микроперепись населения) 2015 года».**

Логотип данного обследования представляет собой контур домика, символизирующий домохозяйство, принятое за единицу наблюдения. Крыша домика в виде направленной вверх стрелки выражает активное стремление нашей страны к развитию.

Микроперепись населения является одним из важных шагов в рамках подготовки к Всероссийской переписи населения раунда 2020 года.

Практика проведения в межпереписной период выборочных обследований домохозяйств для сбора текущей подробной информации по социально-демографическим вопросам характерна для многих стран мира и соответствует рекомендациям ООН. В России они состоялись в 1985 и 1994 годах.

Микроперепись населения 2015 года позволит получить актуальные социально-демографические сведения о современном состоянии населения страны, необходимые Правительству Российской Федерации, органам исполнительной власти и местного самоуправления для подготовки обоснованных решений об оценке эффективности принятых и разработке дополнительных мер по дальнейшему улучшению демографической ситуации.

Выборочным статистическим наблюдением планируется охватить почти 2,5 млн. человек, или 1,7% населения, во всех субъектах Российской Федерации.

Сбор сведений будут производить переписчики, которые обеспечиваются специальными удостоверениями, действительными при предъявлении паспорта.

Опрос населения осуществляется при обходе заранее отобранных жилых помещений путём внесения ответов со слов респондентов в электронные переписные листы с использованием планшетных компьютеров. При этом опрашиваемым не требуется предъявлять какие-либо подтверждающие документы.

Программа микропереписи населения помимо традиционных вопросов о поле, возрасте, состоянии в браке, уровне образования, составе домохозяйства, источниках средств к существованию, экономической активности, продолжительности проживания в месте постоянного жительства, гражданстве и владении языками включает вопросы о репродуктивных планах населения и условиях, при которых эти планы могут быть реализованы, наличии заболеваний, ограничивающих жизнедеятельность людей, и потребности в помощи для их ежедневной деятельности, установлении группы инвалидности.

В отличие от сплошной переписи населения в опросный лист микропереписи включены еще вопросы истории получения российского гражданства, фактического и юридического места жительства, владения и использования языков в повседневной жизни населения.

Гражданам также зададут вопросы о длительно отсутствующих членах домохозяйств, причинах и периоде отсутствия, их социально-демографических характеристиках, родственных и семейных отношениях с другими членами домохозяйства.

Организация и контроль проведения микропереписи населения в субъектах Российской Федерации возложены на территориальные органы Федеральной службы государственной статистики.

В целях подготовки к микропереписи населения Карачаево-Черкесскстатом проведены работы по актуализации перечня попавших в выборку жилых помещений, сформированы организационные планы проведения микропереписи в разрезе городов и районов, включающие создание счетных и инструкторских участков, определение потребности и распределение по участкам персонала.

Всего по республике необходимо привлечь 35 переписчиков, которые опросят около 14,6 тыс. человек.

Собранные сведения будут использоваться только для получения сводных итогов. При обработке опросных листов обеспечивается конфиденциальность предоставляемой информации в соответствии со статьей 7 Федерального закона от 27.07.2006 года № 152-ФЗ «О персональных данных», статьей 9 Федерального закона от 29.11.2007 года № 282-ФЗ «Об официальном статистическом учете и системе государственной статистики в Российской Федерации».

**Карачаево-Черкесскстат.**

# ДОКЛАД

## Уполномоченного по правам человека в Карачаево-Черкесской Республике

***Продолжение. Начало в № 47, 48-49, 51, 55, 56-57, 58, 59, 70-71, 74, 75, 80-81, 82, 83, 88-89, 90, 94, 95, 101-102, 105-106, 107, 108, 109-110, 111, 112, 113-114.***

Социальное обеспечение в Российской Федерации осуществляется как в денежной форме (пенсии, пособия, компенсационные выплаты, жилищные субсидии, страховые выплаты, ежемесячные денежные выплаты, материнский капитал, социальные доплаты к пенсиям и др.), так и в натуральной форме (медицинская помощь, лекарственное обеспечение, санаторно-курортное лечение, социальные услуги, предоставляемые учреждениями социального обслуживания, реабилитационные услуги, протезирование, профессиональное обучение, трудоустройство и др.).

По сведениям Министерства труда и социального развития населения Карачаево-Черкесской Республики, по состоянию на 1 января 2015 года в Карачаево-Черкесской Республике различными мерами социальной поддержки пользуются 175 711 человек.

Из них так называемых федеральных льготников, то есть обеспечиваемых за счет средств федерального бюджета, - 55 897 человек (к ним относятся: инвалиды Великой Отечественной войны, участники Великой Отечественной войны, лица, награжденные знаком «Жителю блокадного Ленинграда», бывшие несовершеннолетние узники, члены семей погибших (умерших) ветеранов Великой Отечественной войны, инвалиды, дети-инвалиды, ветераны боевых действий, участники ликвидации последствий аварии на Чернобыльской АЭС и граждане, подвергшиеся воздействию радиации вследствие ядерных испытаний на Семипалатинском полигоне), и республиканских льготников, то есть обеспечиваемых за счет средств республиканского бюджета - 119 814 человек (к ним относятся: ветераны труда, труженики тыла, реабилитированные лица и члены их семей, ветераны труда Карачаево-Черкесской Республики, многодетные семьи).

Однако в процессе своей деятельности Уполномоченный по правам человека в Карачаево-Черкесской Республике (далее - Уполномоченный) устанавливает, что не все граждане, имеющие право на социальное обеспечение, пользуются мерами социальной поддержки. С одной стороны - это вина самих граждан, своевременно не обратившихся за социальной помощью в соответствующие органы. Но с другой стороны - это вина государственных служащих органов соцзащиты, участковых, поликлиник, своевременно не выявляющих таких граждан, так как в большинстве случаев это неграмотные и малограмотные люди, люди, получившие психологическую травму, которые в силу своих физиологических возможностей самостоятельно не могут обратиться за социальной помощью. Поэтому полагаю, что нарушение прав этих граждан все же имеется, и они нуждаются в помощи государства.

Так, в адрес Уполномоченного обратилась гражданка С. с просьбой об оказании содействия в признании ее младшего сына О. недееспособным, установлении над ним опеки и оформлении документов по инвалидности. Устно заявительница пояснила, что самостоятельно она не в состоянии пройти все необходимые процедуры ввиду своей малограмотности и отсутствия финансовых средств для оплаты услуг юристов.

Ранее в 2010 году Аппаратом Уполномоченного семье С. уже оказывалась необходимая помощь. К Уполномоченному обращалась жительница города Черкесска Д. с просьбой об оказании семье С. юридической и материальной помощи.

При посещении семьи С. по месту жительства сотрудниками Аппарата Уполномоченного было установлено, что семья живет в нищете (семья из четырех человек проживает в одной комнате, за неимением кроватей спят на полу, другая мебель также отсутствует, коридор отапливают одной конфоркой газовой плиты, питаются очень скромно), у двоих детей (1989 и 1991 годов рождения) не было никаких документов, кроме справок из роддома.

**З. УМАЛАТОВА,**
**Уполномоченный по правам человека в КЧР.**
***Продолжение следует.***

# РОВЕСНИК

**Молодежная страница**

## Бизнес и молодежь

# БЕЗ СТРАХА И СОМНЕНИЙ

**«Под лежачий камень вода не течет», «Не откладывай на завтра то, что можешь сделать сегодня», «Позади тот, кто не смотрит вперед» - об этом хором твердят все бизнес-тренеры, эти мысли проходят курсивом через все обучающие бизнес-программы, и это основа основ деловой литературы. О собственном деле мечтают все, бизнес-тренинги (которые в республике проходят с завидной регулярностью) посещают тысячи, решаются образовать свой бизнес немногие, а успешными предпринимателями становятся лишь единицы. Почему так? На эту тему мы пообщались с Александром ДОБРОВЫМ *(на снимке)* - молодым бизнесменом, владельцем весьма популярного кафе в центре Черкесска. Примечательно, что начинал молодой человек буквально с нуля и построил свой бизнес один, без какой-либо помощи и поддержки.**

***- Александр, на твой взгляд, чего же все-таки не хватает молодым людям, чтобы открыть свое успешное дело: образования, начального капитала, хороших идей?***

- Могу свой пример привести. Образования у меня в начале моей предпринимательской деятельности не было (высшее получаю сейчас). Начальный капитал составлял чуть меньше 30 тысяч рублей. Не могу сказать, чтобы и идея у меня была какая-то неординарная... Чтобы открыть свой бизнес, нужно его просто взять и открыть. А чтобы он стал успешным, требуются опыт и труд. Много труда.

***- Расскажи, пожалуйста, о собственном старте. Как возникла идея открыть свой бизнес?***

- Мое первое место работы - мебельный цех. Проработал два года краснодеревщиком, сборщиком мебели. Потом со старшими товарищами решили, что хватит «работать на дядю», и решили открыть свое собственное предприятие. Идея принадлежала моим коллегам. Я поддержал. Бизнес развивался неплохо. К слову, этот цех и сегодня существует. Только вот я его покинул, ушел в одиночное плавание.

***- Что тебя сподвигло на такой шаг?***

- Мама... Моя мама по профессии – повар. Причем она не просто повар, а очень талантливый повар. Готовка для нее – творчество, а кухня – любимая мастерская, где она готова проводить дни и ночи. Только вот с работодателями ей крупно не везло. Попадались очень непорядочные люди. После очередного такого неблагодарного босса я решил, что пора ей перестать работать на других, и сделал маме подарок на день рождения – продал свою «пятерку» и взял на эти деньги в аренду кафе. Правда, первый блин получился комом: мы протянули кое-как немного и закрылись.

***- С высоты своего нынешнего опыта: в чем была главная ошибка? Где прогадали?***

- Пренебрег главным правилом экономики: спрос рождает предложение или, как я немного для себя переформулировал: можно делать то, что тебе нравится, если у тебя много финансов, а если – нет, делай то, на что спрос. Место, где мы открыли кафе, больше подходило под «забегаловку» с пластиковыми столами и стульями. Но хотелось открыть хорошее добротное кафе, вложились в ремонт, интерьер, думали, это привлечет другой контингент клиентов. Но именно в этом территориальном месте этого делать было не нужно. Бизнес шел туго. Бывали дни, когда кроме шоколадного батончика или пачки жвачки ничего не покупали. Ушел даже не в ноль, а в минус. Пришлось закрыться.

***- Как переживал неудачу?***

- Очень тяжело. Был момент, когда уже опустил руки. Но друзья и родные поддержали, напомнили, что не у всех получается с первого раза и вешать нос рано. Да и деньги были нужны. На тот момент у меня была «четверка». Я ее продал и на эти средства купил «дерево». Думал делать мебель на заказ. Но развития не было – бросил. Потом пробовали с мамой торговать готовой едой в магазине по типу «Кулинария». Заметили, что спрос хороший на кондитерские изделия. Отошли от большого ассортимента и сосредоточились на них. От машины у меня оставалась неплохая акустика. Я ее продал: получилось около 30 тысяч. Вот это и был начальный капитал моего нынешнего бизнеса. Этих денег хватило как раз на палатку, б/у оборудование для выпечки продукции и регистрацию ИП. Местом для торговли выбрали центр города. Дело стартовало неплохо.

***- Александр, расскажи в подробностях, как развивался твой бизнес. Прибегал ли ты к мерам господдержки или строил все своими силами?***

- Государственная поддержка была в начале моего бизнеса: в 2012 году я выиграл грант в 200 тысяч рублей Северокавказского молодежного образовательного форума «Машук». На эти деньги открыл еще две точки: на центральном рынке и в парке культуры и отдыха «Зеленый остров». Однако прибыль на этих точках была не самая большая. Деньги приносила в основном палатка в центре города. Когда поднакопил немного средств, решил расширяться. Обратился в Фонд микрофинансирования субъектов малого и среднего предпринимательства КЧР. Но не сложилось: требовалось предоставить залоговое обеспечение, а я не готов был закладывать свой дом. Поэтому просто взял кредит в банке. Открыл небольшое кафе. Позже обустроил рядом летнюю веранду. Вот второй год работаем. Денег лопатой не гребем, но на жизнь хватает.

***- Поделись планами на будущее. Планируешь расширяться?***

- Хотелось бы, но нужно подкопить денег. Снова брать кредит я не хочу.

***- В Карачаево-Черкесии несколько лет действует республиканская целевая программа по поддержке молодежного предпринимательства, в рамках которой ежегодно проходят обучающие тренинги и грантовые конкурсы. Принимал ли ты в них участие? Удалось ли почерпнуть что-то новое для себя?***

- Я стараюсь, по возможности, посещать все бизнес-тренинги, которые проходят в КЧР и соседнем Ставропольском крае. Теория меня не очень захватывает. Бизнес-планы от роду не писал. Хотя это, наверное, скорее минус, чем плюс (все ведь невозможно держать в голове). Меня больше привлекают встречи с реальными успешными предпринимателями. Их жизненный опыт – это действительно то, что дает пищу для размышлений и может стать основой для новых проектов. Мне кажется, организаторам молодежных обучающих программ именно на этом нужно делать акцент: приглашать больше людей, которые могут поделиться своим конкретным опытом. Хотя бесплатные обучающие бизнес-программы – это, в любом случае, хорошо, потому что молодежь становится образованнее в данной сфере. Было бы хорошо, если бы основы бизнеса в обязательном порядке преподавали еще в школе.

***- Тем не менее молодых предпринимателей в Карачаево-Черкесии не так много. Александр, на твой взгляд, какие факторы тормозят развитие предпринимательства в республике? Много ли проволочек со сбором документов, не досаждают ли проверяющие органы?***

- С документацией проблем не было. Я собрал весь необходимый пакет документов и оформил сертификат соответствия продукции за два месяца. Проверяющие органы тоже не нужно воспринимать как охотников за предпринимателями. Они делают свою работу. Если ты работаешь в соответствии со всеми правилами и нормами, то опасаться нечего. Главный тормоз развития предпринимательства в республике, на мой взгляд, – это аренда. Я сейчас не о себе говорю: у меня она довольно разумная. Но я знаю многих, кому пришлось сворачивать бизнес из-за высокой арендной платы. Она съедает львиную долю прибыли. Другая проблема – это люди. Все хотят сразу стать боссами и загребать деньги. Так не бывает. Откроют дело, сформируют какую-то клиентскую базу и думают, что уже можно почивать на лаврах и денежки будут сами течь. Но это абсолютно не так. Бизнес требует большого труда. Я работаю без выходных и праздников, отпуска у меня уже два года не было, забыл, как море выглядит. Но только так можно достичь успеха. Само собой ничего не делается.

***- Что бы ты посоветовал начинающим предпринимателям?***

- Идти к своей цели без страха и сомнений, но и здравый смысл при этом не терять. И главное - не гоняться за сверхприбылью. Лучше начать с малого, и, если бизнес пойдет, можно уже и расширяться. И помните, предпринимательское дело не бывает без ошибок. Главное, не опускать руки и двигаться дальше!

**Фатима БИДЖИЕВА.**

## Знай наших!

# ПОВОД ДЛЯ ГОРДОСТИ

ИМЯ **Саида УСТАЕВА** *(на снимке)* - одного из самых перспективных спортсменов Карачаево-Черкесии - и так было хорошо известно в республике и за ее пределами благодаря ряду успешных выступлений на всероссийских и международных площадках. С 2008 года он является членом молодежной национальной сборной страны по тхэквондо. А теперь талантливого юношу знают и те, кто весьма далек от спорта. Представитель СДЮСШОР им. А. Махова и ШВСМ КЧР, студент факультета физической культуры и спорта КЧГУ им. У. Д. Алиева Саид Устаев прославил страну и родную Карачаево-Черкесию, завоевав две бронзовые медали XXVIII Всемирной летней Универсиады в Южной Корее!

Еще в апреле, когда Саид завоевал безоговорочное «золото» чемпионата России среди студентов в весовой категории 74 кг и тем самым получил путевку на Универсиаду, знающие люди говорили, что Устаев находится в хорошей физической форме и вполне может претендовать на медаль высшей пробы. Да и сам спортсмен с завидным пылом взялся за тренировки. Первые две недели он провел на сборах в Подмосковье. А затем с личным тренером Сейфуллой Магомедовым переехал в Дагестан, где на побережье Каспийского моря, в климатических условиях, максимально приближенных к жаркому и душному летом городу Кванджу - столице Универсиады-2015, оттачивал свое боевое мастерство.

- Мне очень повезло с тренером,- рассказывает Саид Устаев. - Это человек-легенда, первый в истории спорта четырёхкратный чемпион Европы по тхэквондо. Знал его как старшего товарища и хорошего человека еще по сборной России. Но и как наставник он показал себя с самой лучшей стороны. С ним тренировки всегда проходят неординарно, из любого предмета Сейфулла может сделать тренажер для занятий. Я очень рад, что наши пути сошлись, потому что именно он смог направить мои усилия в нужное русло...

Тренировки в Дагестане проходили в суровом режиме. «Пахал как лошадь», - емко характеризует период подготовки спортсмен. Но того требовала поставленная цель: Устаев был настроен исключительно на победу...

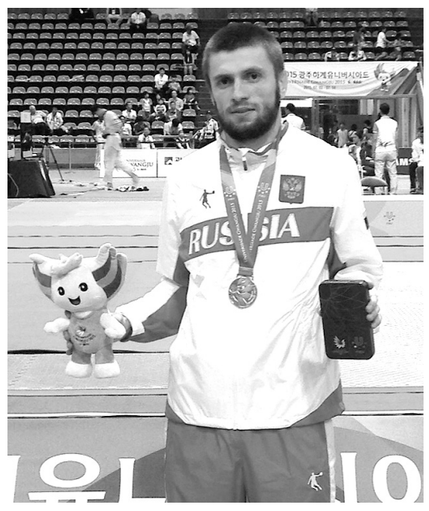

Борьба за пьедестал Универсиады началась для Устаева более чем замечательно. В первом бою наш тхэквондист одолел противника из Бразилии с сокрушительным счетом 0:12. Во второй встрече Саиду пришлось бороться с членом сборной хозяев Универсиады. Зрительская поддержка у корейца была колоссальная, что не могло не давить на нашего спортсмена. В итоге первые два раунда закончились ничьей: 6:6. Однако уже в третьем раунде Саид собрался и, совершив сложный тактический прием, заработал победные три балла. Следующий соперник - представитель Китая - еще в начале поединка тяжелейшим ударом в голову был отправлен в нокдаун, после чего уже не мог бороться в полную силу и легко отдал победу Устаеву.

Однако очень тяжело пришлось нашему земляку в четвертом бою за выход в финал, где Саид встретился с титулованным спортсменом из Франции Мейзори Трампом. Поединок был напряженным. Соперникам никогда прежде не приходилось бороться, но они хорошо знали друг друга по выступлениям на международных соревнованиях. Оба понимали, что перед ними серьезный противник и поэтому немного осторожничали. В итоге счет после третьего раунда оставался 1:1. Тогда был назначен четвертый раунд до первого заработанного балла. И здесь фортуна отвернулась от Саида. «Может, я немного не проявил терпения, хотелось побыстрей завершить бой, ведь я был в шаге от финала и знал, что у меня есть все шансы побороться за золотую медаль. Но маленькая ошибка увела у меня победу», - рассказывает Саид.

Интересно, что финальный поединок таким же обидным способом (посредством «золотого балла») француз проиграл. Так что капризная удача сыграла большую роль в распределении медалей. Но и бронзовая награда, честно заработанная многочасовыми тренировками и в тяжелейших боях, - заслуженный повод для гордости.

Потом был всего лишь один день для того, чтобы перевести дух. И Устаев - капитан сборной команды России по тхэквондо (нам лестно отметить, что коллеги по команде выбрали именно нашего земляка в предводители сборной) - повел ребят в бой за командные медали Универсиады.

Командные соревнования проводились стенка на стенку. В каждом состязании принимали участие по три спортсмена от каждой команды (четвертый - запасной). Саид не только бился в основном составе и принимал участие во всех, без исключения, командных поединках, но и был советником тренера по тактическому подбору спортсменов для каждого отдельного боя. Наша команда успешно провела три встречи. За выход в финал мы сражались с китайской сборной. Упорная борьба привела к счету 9:9 после третьего раунда. И опять судьбу медалей решал «золотой балл». Китайцы в четвертом раунде выставили тяжеловеса, поэтому российской сборной пришлось отвечать тем же. И снова небольшая ошибка лишила возможности бороться за первое место: наша сборная получила почетную «бронзу».

В общекомандном зачете Всемирной летней Универсиады российская сборная заняла второе место, завоевав 122 медали. Очень приятно, что в общую победу внесли свой вклад и спортсмены из Карачаево-Черкесии - тхэквондист Саид Устаев и бронзовый призер Универсиады дзюдоист Альберт Огузов.

Победителей и призеров чествовали в г. Москве лично председатель Правительства РФ Дмитрий Медведев и министр спорта России Виталий Мутко. Саид Устаев был награжден президентскими часами и благодарственным письмом Министерства спорта РФ.

Сейчас наш герой - на заслуженных каникулах. Правда, весьма непродолжительных: уже второго августа Саид вернется к тренировкам. Впереди новые спортивные старты - международный турнир, чемпионат России, Кубок мира...

Как всякий солдат мечтает стать генералом, так и любой профессиональный спортсмен грезит Олимпиадой. И Устаев не исключение. Сейчас в своей весовой категории он является номером 3 российской сборной. Но впереди еще немало рейтинговых турниров, и у нашего земляка есть все шансы повысить свой рейтинг...

– У Саида большой потенциал, посмотрите, какой уровень он в этом году взял, - говорит руководитель спортивного клуба «Мамлюк» Беслан Махов. - Он, тренер, мы как руководство - каждый со своей стороны выкладывается по полной, делает все возможное и невозможное для победы. Министр физической культуры и спорта КЧР Расул Чотчаев нас хорошо поддерживает. Но хотелось, чтобы таким талантливым ребятам, как Саид, на государственном уровне уделялось больше внимания в финансовом плане. Чтобы повышать своей рейтинг, нужно постоянно участвовать в турнирах, а это большие финансовые затраты. Чемпионы делают престиж и республике, и стране. У нас много талантливых ребят. Но чтобы воспитать чемпиона, в него нужно много вкладывать, и не только сил и времени...

**Фатима БИДЖИЕВА.**

## Проблема

# ЛЕТО: ОТДЫХ ИЛИ РАБОТА? *ВОТ В ЧЕМ ВОПРОС...*

ЛЕТО - это пора, когда можно отдохнуть морально и физически, съездить на моря или удариться в путешествия по свету, ну или поехать к ближайшему водоему, озеру или реке, на шашлыки или рыбалку. Но все это для людей, свободных от работы в этот период. Что же остается остальным? Например, студентам или старшеклассникам, желающим улучшить свое материальное положение для все того же путешествия по свету, ну или для покупки чего-то более или менее стоящего, не прося денег у родителей, тем самым им же и помогая, словом, почувствовать себя взрослым, самостоятельным человеком. Как обстоит дело с трудоустройством подростков и молодежи в летний период, мы узнали в республиканской службе занятости населения.

Как рассказала начальник отдела занятости населения, профобучения и профессиональной ориентации Управления Государственной службы занятости населения Карачаево-Черкесской Республики Ксана Узденова, с начала текущего года заветный билет в самостоятельность получили 570 человек. Всего по плану в течение года должны быть трудоустроены 1150 ребят. То есть на 50% план уже выполнен.

Однако, если сравнить с прошлым годом, цифры не столь ободряющие: в 2014 году за первое полугодие было трудоустроено 794 подростка. Но это вполне объяснимо: в этом году в целях трудоустройства подростков в возрасте от 14 до 18 лет из республиканского бюджета было выделено средств на сумму 4 миллиона 297 тысяч, что меньше относительно прошлого года на 1 миллион рублей. Кроме того, поддержку оказали администрация Зеленчукского муниципального района и мэрия г. Черкесска, выделив 180 тысяч рублей.

К сожалению, и в этом году работодатели не выразили желания принять на работу несовершеннолетних, а все потому, что для таких работников необходимы особые условия труда. Поэтому основные, а во многих муниципальных образованиях и единственные направления трудоустройства подростков - школы, где ребята занимаются мелким ремонтом, уборкой и т. д. В летний период немало желающих трудоустроиться принимает Центр военно-патриотического воспитания молодежи в г. Черкесске. Здесь ребята работают с архивами и картотекой, помогают ветеранам. Работа не сложная, но весьма полезная. Не только в плане заработка, но и морально-нравственного становления личности.

По словам Узденовой, подростков, желающих получить работу, очень много, но, к сожалению, вакансий на всех не хватает. Но жизнь показывает, что, как в известной фразе, у желания всегда найдется тысяча возможностей, а у нежелания - тысяча причин. Я обратилась к своим знакомым, которые, несмотря на юный возраст, сумели самостоятельно (пусть и через знакомых) устроиться на работу и заработать свои первые деньги, с просьбой поделиться опытом.

- Свой первый рабочий день в частной кондитерской фирме я помню очень хорошо, - рассказывает абитуриентка КЧГУ Чинара Гуламова. - Помню, как жутко волновалась, ничего не зная: ни людей, ни тонкостей работы. Очень помогла вникнуть в работу старшая коллега по цеху - Гуля. А работа в кондитерском цеху была сущим удовольствием. Знаете, это как сбывшаяся детская мечта: повсюду шоколад, сладости, вкусности, да еще и платят. Но, несмотря на то, что все было интересно и в радость, работа была и довольно сложной. Это только со стороны кажется, что очень просто приготовить не только вкусный, но и красивый торт-сказку. Со временем ко всему привыкаешь - и готовить, и фантазировать. Но я считаю, что самым сложным являются отношения в коллективе, ведь если с коллегами не ладится, то и работа сойдет на нет.

Другая моя знакомая, ныне студентка МГГУ Люба Зубова, уже несколько лет работает летом вожатой в детском лагере. «Все произошло далеко не спонтанно, - делится она. - Я длительное время готовилась, ходила в «школу вожатых» от нашего университета, и именно через школу я первый раз смогла устроиться на работу в детский оздоровительный лагерь. Потом устраивалась через агентства, специализирующиеся на детском отдыхе. Так и пошло. Помню ли я первый день? Помню! Он был ужасен, к нам привозили и привозили детей, которые, в свою очередь, разбегались кто куда, практически нереально было усмотреть за каждым. Если кто-то думает, что работа вожатого - это отдых на море и бесконечное веселье, то он глубоко заблуждается. Порой приходится недосыпать, недоедать и постоянно бегать-прыгать, развлекая детей. Бывает, попадаются малыши из неблагополучных семей, которые рассказывают душераздирающие истории своей жизни. Если ты не любишь детей, то эта работа не для тебя. Первый гонорар я потратила на подарок маме: купила ей сотовый телефон».

Это далеко не единственные примеры трудящихся школьников и студентов. Думаю, у каждого найдется пара-тройка знакомых и друзей, которые подрабатывают летом. Хотелось бы обратиться к своим сверстникам: лето - это пора, когда каждый может постараться себя самореализовать, ведь мы свободны от учебы и прочих проблем, преследующих нас в другое время года. Знаете, если искренне желать и стараться чего-то добиться, то все обязательно получится. Я тоже этим летом заработала свои первые деньги. И это непередаваемые ощущения!

**А. БАЙРАМКУЛОВА, студентка отделения журналистики КЧГУ.**

# ВРЕМЯ ДЛЯ НОВЫХ ОТКРЫТИЙ

## Опрос

**ЛЕТО, лето... Для меня - это лучшая пора года. А когда, как не летом, когда такое ласковое солнышко и масса свободного времени, искать приключения? Но, может, не все со мной согласны: сколько людей, столько и мнений. Хотя мы, будущие журналисты, говорим: сколько людей, столько и историй. В этой колонке вы можете узнать, как проводят лето совершенно разные молодые люди. Разных национальностей, интересов, ценностей и целей, но всех их объединяет одно - наша малая родина, наша республика...**

**Эльнара БАЙГИШИЕВА, 22 года, г. Карачаевск:**

- Больше всего мне запомнилось мое прошлое лето. Не могу сказать, что оно было лучшим, но уж точно одним из самых-самых. Ведь его я провела в удивительно интересном месте, а именно на молодежном форуме «Машук-2014». Я увиделась со многими артистами, спортсменами, знаменитостями, но самыми яркими, на мой взгляд, были КВНщики. Благодаря этому форуму я познакомилась со многими интересными людьми, нашла новых друзей. Помню, мы участвовали в конкурсе бизнес-идей, где в качестве приза была поездка в курортный Архыз. Увы, мы не выиграли, но нам все равно дали возможность принять участие в этой поездке. В Архызе великолепно абсолютно все: от воздуха и красоты природы до гостеприимства местных жителей. Как только появится возможность, я постараюсь поехать туда с родными.

**Дарья ШВАЧКИНА, 17 лет, ст. Исправная:**

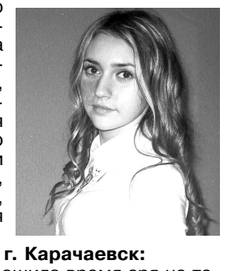

- Первый месяц лета принес много интересных событий, встреч с необыкновенными людьми. А еще в планах на нынешнее лето - отправиться с палаткой в горы, покорить новые вершины, съездить на море и как следует отдохнуть. Я думаю, лето - это время для чего-то нового, необычного. Именно летом мы можем осуществить свои мечты. Главное - не сидеть на месте, искать что-то новое, новые увлечения, новых друзей и просто радоваться жизни.

**Валерия ЧЕРКАСОВА, 24 года, г. Карачаевск:**

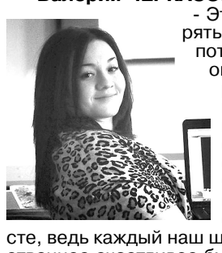

- Этим летом я решила время зря не терять и получить профессию парикмахера, потому записалась на курсы. Ремесло это оказалось не простое, но очень интересное. Первым клиентом стала моя мама. И, знаете, поговорка о том, что первый блин комом - это было как раз обо мне! Но и неудача - это ведь тоже опыт, благодаря которому я поняла, что не стоит спешить и к любому делу нужно подходить с большой ответственностью. Нужно не стоять на месте, ведь каждый наш шаг навстречу к цели - это вклад в собственное счастливое будущее.

**Марина НАРТШАЕВА, а. Бесленей:**

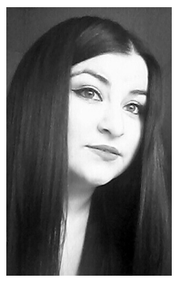

- Сейчас я студентка, и практически все лето уходит на сессию и практику, но когда я училась в школе, все было иначе. Бабушка каждый раз придумывала новые для нас с сестрой развлечения и места отдыха. Мы отдыхали в пионерских лагерях, в санаториях, которые находились в разных городах, также гостили у тети в Хабезе. Мы знакомились с разными людьми, изучали быт и культуру других народов. Хочу сказать спасибо большое своей бабушке за ее любовь и теплоту: с ней рядом в душе всегда цветет лето. И, воспользовавшись случаем, поздравляю любимую бабушку с 65-летием!

**Подготовила А. БАЙРАМКУЛОВА, студентка отделения журналистики КЧГУ.**

## СПРАВКИ РЕКЛАМА ОБЪЯВЛЕНИЯ


**ОРГАНИЗАЦИЯ ПРОДАЕТ ИЛИ МЕНЯЕТ НА СТРОЙМАТЕРИАЛЫ АВТОТЕХНИКУ**
**8 (928)393-89-97**

- **КАМАЗ -55212** манипулятор, 1990 г/в, манипулятор установки КМ-90 г/п 3т, с прицепом СЗАП-83571, 1993 г/в..... **600 тыс.руб.**
- **КАМАЗ -5420** тягач, 1981 г/в с прицепом СЗАП-93271, 2004 г/в. **380 тыс.руб.**
- **КАМАЗ -65117** ГРУЗОВОЙ БОРТОВОЙ, 2007 г/в.....**1,1 млн.руб.**
- **КАМАЗ -5410** тягач,1991 г/в с приц. СЗАП-93271,2004 г/в..... **380 тыс.руб.**
- **КАМАЗ** грузовой седельный тягач,1983 г/в с СЗАП-93271А,2005 г/в.... **380 тыс.руб.**
- **ПОЛУПРИЦЕП** Ackermann-Fruehauf, фургон-термос, 1992 г/в... **230 тыс.руб.**
- **ФУРГОН** изотермический ЗИЛ 130, 1990 г/в ..... **90 тыс.руб.**
- **BMW X5** 4.8i, пробег 155 тыс.км , 2007 г/в..... **1,05 млн.руб.**

**ТРЕБУЮТСЯ НА РАБОТУ**

- электрогазосварщик;
- водитель на КамАЗ ЗИЛ;
- дорожный мастер с опытом;
- асфальтобетонщик;
- юрист с опытом.

**Тел. 22-85-50.**


### ИЗВЕЩЕНИЕ О ПРОВЕДЕНИИ АУКЦИОНА

Администрация Малокарачаевского МР объявляет о проведении открытого аукциона по продаже права на заключение договора аренды земельного участка.

**1. Продавец:** администрация Малокарачаевского муниципального района.

**2. Организатор аукциона:** комиссия по проведению торгов (конкурсов, аукционов) по продаже находящихся в государственной или муниципальной собственности земельных участков или права на заключение договоров аренды таких земельных участков и муниципального имущества на территории Малокарачаевского муниципального района, государственная собственность на которые не разграничена.

**3. Основание проведения аукциона**: распоряжение администрации Малокарачаевского муниципального района № 47-р от 15.07.2015 г.

**4. Место, дата, время проведения аукциона**: аукцион является открытым по составу участников и открытым по форме подачи заявок. Аукцион проводится по адресу: КЧР, Малокарачаевский район, с. Учкекен, ул. Ленина, д. 120. Малый зал, 07.09.2015 г.

5. Предмет аукциона:

**Лот № 1:** право на заключение договора аренды земельного участка. Площадь земельного участка 20000 кв.м, кадастровый номер: **09:08:0020105:98;** местоположение земельного участка: КЧР, Малокарачаевский район, Учкекенское СП, примерно в 5,5 км от с. Учкекен, по направлению на юго-запад, категория земель – земли сельскохозяйственного назначения; разрешенное использование земельного участка – для ведения сельского хозяйства. Обременения и ограничения в использовании земельного участка не установлены. Договор аренды земельного участка заключается на 49 лет. **Начальная цена предмета аукциона – 1060 рублей 00 коп. Шаг аукциона – 5 % от начальной цены предмета аукциона составляет - 53 рубля 00 коп. Размер задатка для участия в аукционе 100% от начальной цены аукциона составляет 1060 рублей 00 коп.**

**Лот № 2:** право на заключение договора аренды земельного участка. Площадь земельного участка 5936 кв.м, кадастровый номер: **09:08:0010103:197;** местоположение земельного участка: КЧР, Малокарачаевский район, ориентир с. Красный Восток, участок находится примерно в 4200 м по направлению на северо-запад; категория земель – земли сельскохозяйственного назначения; разрешенное использование земельного участка – для сельскохозяйственного производства. Обременения и ограничения в использовании земельного участка не установлены. Договор аренды земельного участка заключается на 49 лет. **Начальная цена предмета аукциона – 315 рублей 00 коп. Шаг аукциона – 5 % от начальной цены предмета аукциона составляет - 15 рублей 75 коп. Размер задатка для участия в аукционе 100% от начальной цены аукциона составляет 315 рублей 00 коп.**

**Лот № 3:** право на заключение договора аренды земельного участка. Площадь земельного участка 200000 кв.м, кадастровый номер: **09:08:0010101:86;** местоположение земельного участка: КЧР, Малокарачаевский район, Красновосточное СП, урочище Камиш-Кор, западнее с. Красный Восток; категория земель – земли сельскохозяйственного назначения; разрешенное использование земельного участка – для ведения сельского хозяйства. Обременения и ограничения в использовании земельного участка не установлены. Договор аренды земельного участка заключается на 49 лет. **Начальная цена предмета аукциона – 10600 рублей 00 коп. Шаг аукциона – 5 % от начальной цены предмета аукциона составляет - 530 рублей 00 коп.**

**Размер задатка для участия в аукционе 100% от начальной цены аукциона составляет 10600 рублей 00 коп.**

**Лот № 4:** право на заключение договора аренды земельного участка. Площадь земельного участка 25000 кв.м, кадастровый номер: **09:08:0010102:286;** местоположение земельного участка: КЧР, Малокарачаевский район, Римгорское СП, примерно в 500 м от с. Римгорское по направлению на север; категория земель – земли сельскохозяйственного назначения; разрешенное использование земельного участка – для размещения объектов сельскохозяйственного назначения. Обременения и ограничения в использовании земельного участка не установлены. Договор аренды земельного участка заключается на 49 лет. **Начальная цена предмета аукциона – 1340 рублей 00 коп. Шаг аукциона – 5 % от начальной цены предмета аукциона составляет - 67 рублей 00 коп. Размер задатка для участия в аукционе 100% от начальной цены аукцион составляет 1340 рублей 00 коп.**

6. Форма заявки на участие в аукционе, порядок приема, адрес приема, дата и время начала и окончания приема заявок на участие в аукционе. Заявитель в установленном порядке подает организатору аукциона по адресу: с. Учкекен, ул. Ленина, д. 120, каб. 42-43, заявку на участие в аукционе в установленной форме.

7. Дата начала приема заявок на участие в аукционе: 29.07.2015 г.

8. Дата окончания приема заявок на участие в аукционе: 31.08.2015 г.

9. Время приема заявок: рабочие дни, с понедельника до пятницы, с 10.00 до 17.00 часов, обед с 13.00 до 14.00 час.

10. Победителем аукциона признается участник аукциона, предложивший наибольшую цену.

* Формы и перечень всех необходимых документов приведены в условиях аукциона, с которыми можно ознакомиться по адресу: с. Учкекен, ул. Ленина, д. 120, каб. 42-43, или на официальном сайте торгов www.torgi.gov.ru.


**Карачаево-Черкесский государственный университет имени У. Д. Алиева**

ОБЪЯВЛЯЕТ КОНКУРС
**на вакантные должности:**

**КАФЕДРА ТЕОРИИ И МЕТОДИКИ ПРОФЕСИОНАЛЬНОГО ОБРАЗОВАНИЯ** – профессор, 1 ставка;

**КАФЕДРА ГОСУДАРСТВЕННОГО И МУНИЦИПАЛЬНОГО УПРАВЛЕНИЯ И ПОЛИТОЛОГИИ –** старший преподаватель, 1 ставка;

**КАФЕДРА ПСИХОЛОГИИ** - доцент, 0,5 ставки;

**КАФЕДРА ЭКОЛОГИИ И ПРИРОДОПОЛЬЗОВАНИЯ** – старший преподаватель, 0,5 ставки.

***Требования к квалификации на должность профессора:*** *высшее профессиональное образование, ученая степень доктора наук и стаж научно-педагогической работы не менее 5-ти лет или ученое звание профессора.*

***Требования к квалификации на должность доцента:*** *высшее профессиональное образование, ученая степень кандидата (доктора) наук и стаж научно-педагогической работы не менее 3-х лет или ученое звание доцента (старшего научного сотрудника).*

***Требования к квалификации на должность старшего преподавателя:*** *высшее профессиональное образование и стаж научно-педагогической работы не менее 3 лет, при наличии ученой степени кандидата наук стаж научно-педагогической работы не менее 1 года.*

Ссылка на сайт организации, содержащий информацию о конкурсе **http://kchgu.ru/**

Заявления для участия в конкурсе принимаются до **20.09.2015 г.** по адресу: **г. Карачаевск, ул. Ленина 29, кадровое управление.** Конкурс будет проводиться **30.09.2015 г.** по адресу **г. Карачаевск, ул. Ленина, 29.**

Лицензия № 0374 от 21.12.2010 г. выдана Федеральной службой по надзору в сфере образования и науки.


В соответствии с поручением Правительства РФ при поддержке Правительства КЧР ОАО «Карачаево-Черкесскэнерго»» открыло в городе Усть-Джегуте первый в **СКФО ЕРЦ (Единый расчетный центр)** по приему платежей за коммунальные услуги: электроэнергию, горячее и холодное водоснабжение, а также теплоснабжение.

Просим всех абонентов-потребителей услуг Усть-Джегуты осуществлять платежи в **ЕРЦ** по адресу: **г. Усть-Джегута, ул. Богатырева, 50-А.**

Также произвести платежи за электроэнергию, теплоснабжение и горячее водоснабжение можно **в Центре обслуживания клиентов ОАО «Карачаево-Черкесскэнерго» в микрорайоне «Московский».**

В соответствии с Законом Российской Федерации от 26 июня 1992 года № 3132-1 «О статусе судей в Российской Федерации» Квалификационная коллегия судей Карачаево-Черкесской Республики объявляет об открытии конкурса на замещение вакантной должности:

**судьи Черкесского городского суда Карачаево-Черкесской Республики - 1 должность.**

Заявления и документы, перечисленные в пункте 6 статьи 5 вышеназванного закона, принимаются от претендентов на указанную вакантную должность с 28 июля 2015 года с понедельника по четверг - с 10:00 до 18:00 часов, в пятницу - с 10:00 до 16:45 часов по адресу: 369000, КЧР, г. Черкесск, ул. Маджира Гаджаева, 4, кабинет № 41.

Последний день приема документов - **28 августа 2015 года.**

Телефон для справок: (8782) 22-03-51.

О дне рассмотрения заявлений претендентов будет сообщено дополнительно.


СРОЧНО ТРЕБУЕТСЯ:
**ГЛАВНЫЙ БУХГАЛТЕР**
**с опытом работы руководителя.**

ТРЕБОВАНИЯ:

✓Знание всех участков бухгалтерского/налогового учета, 1С, версия 8.3

✓Высшее законченное образование (бухгалтерское, экономическое)

✓Стрессоустойчивость, коммуникабельность

ОБЯЗАННОСТИ:

✓Полное сопровождение и ведение бухгалтерского и налогового учета. Составление бухгалтерской, налоговой и статистической отчетности и представление ее в соответствующие органы.

*ЗАРАБОТНАЯ ПЛАТА ОТ 100 000 РУБ.*

**Обр. по тел.: 8 (878-2) 21-08-62, 8-905-420-55-77.**


## РАЗНОЕ

◆Администрация Хабезского муниципального района выделяет в постоянное бессрочное пользование земельный участок мерою 2232 кв. м с кадастровым номером 09:03:0180114:221, расположенный по адресу: КЧР, Хабезский район, а. Хабез, ул. У. Хабекова, дом № 82г, категория земель: земли населенных пунктов, разрешенное использование: для строительства Мемориального комплекса воинам-землякам, погибшим в годы Великой Отечественной войны, и памятник воинам-интернационалистам из Хабезского района.

◆Администрация Ногайского муниципального района информирует население о предлагаемом в аренду сроком на 3 года земельном участке с кадастровым номером 09:01:0061401:443, мерою 270000 кв. м, для сельскохозяйственного производства, категория земель: земли сельскохозяйственного назначения, расположенном по адресу: КЧР, Ногайский район, п. Эркен-Шахар, с южной стороны земельного участка с КН 09:01:0061401:194.

Заявления принимаются в течение месяца со дня опубликования объявления по адресу: КЧР, Ногайский район, п. Эркен-Шахар, ул. Некрасова, 16.

Администрация Малокарачаевского муниципального района предоставляет в аренду земельный участок из земель сельскохозяйственного назначения со следующими характеристиками:

- с кадастровым номером: 09:08:0020102:243, расположенный по адресу: КЧР, Малокарачаевский район, Учкекенское СП, примерно в 4,95 км от с. Учкекен, по направлению на северо-запад, площадью 70000 кв. м, для сенокошения;
- с кадастровым номером: 09:08:0020103:419, расположенный по адресу: КЧР, Малокарачаевский район, Учкекенское СП, примерно в 12,65 км от с. Учкекен, по направлению на север, площадью 150000 кв. м, для выпаса скота (отгонные пастбища);
- с кадастровым номером: 09:08:0020102:242, расположенный по адресу: КЧР, Малокарачаевский район, Учкекенское СП, примерно в 5,6 км от с. Учкекен, по направлению на север, площадью 50000 кв. м, для сенокошения.

Извещение о месте и порядке ознакомления с проектом межевания земельного участка. ООО «Межевик» *в* лице кадастрового инженера Нагаева Романа Мухамедовича (КЧР, Хабезский район, а. Псаучье-Дахе, ул. Садовая, 1, эл. почта nagaev.roman@gmail.com, тел. 8 (918) 714-61-41) выполняет кадастровые работы для образования трех земельных участков, выделяемых из общей долевой собственности СХПК «Сторожевский», поле № 87, уч. № 15, 16, 17, 18, 19, 24, 26, исходный номер земельного участка 09:06:0021003:219.

Заказчиком кадастровых работ является Чотчаев Болат Сагитович (КЧР, Зеленчукский район, ст. Сторожевая, ул. Октябрьская, 86, тел. 8 (928) 030-72-26).

С проектом межевания земельного участка можно ознакомиться по адресу: КЧР, Хабезский район, а. Хабез, ул. У. Хабекова, 83. Возражения относительно размера и местоположения границ земельного участка принимаются в течение 30 дней со дня опубликования объявления по адресу: КЧР, Хабезский район, а. Хабез, ул. У. Хабекова, 83.


**Зам. главного редактора П. В. СЕМЕНЧЕНКО.**

**Газета зарегистрирована Южным окружным межрегиональным территориальным управлением Министерства РФ по делам печати, телерадиовещания и средств массовой коммуникации. Свидетельство ПИ № 10-4272 от 17 декабря 2001 года.**

ДР Республики



**Авторы опубликованных материалов несут ответственность за точность приведенных фактов, цитат, экономико-статистических данных, собственных имен, географических названий и прочих сведений, а также за то, что в материалах содержатся данные, не подлежащие открытой публикации.**

**Точка зрения редакции не обязательно совпадает с мнением авторов. Редакция вправе не вступать в переписку. Рукописи и другие оригиналы не возвращаются и не рецензируются.**

**За достоверность информации в рекламе и объявлениях редакция «ДР» ответственности не несет.**

**Материалы со словом РЕКЛАМА, знаками Р и *, а также под рубриками: «Бизнес-пресс», «Пульс цен», «Цена успеха», «Объект внимания», публикуются на правах рекламы.**



**Газета отпечатана в ОАО «Издательство «Кавказская здравница», г. Минеральные Воды, ул. 50 лет Октября, 67.**
**Способ печати офсет - 2 п. л.**
**Индекс 54042 Заказ №**
**Газета подписана в печать:** по графику - 17-00, факт - 17-00.


## Официально

РОССИЙСКАЯ ФЕДЕРАЦИЯ
КАРАЧАЕВО-ЧЕРКЕССКАЯ РЕСПУБЛИКА
**Главное управление по тарифам и ценам**

**ПОСТАНОВЛЕНИЕ**
от 21 июля 2015 г. № 81 г. Черкесск

**О признании утратившим силу постановления Главного управления Карачаево-Черкесской Республики по тарифам и ценам**

В целях приведения нормативной правовой базы Карачаево-Черкесской Республики в сфере государственного регулирования тарифов на территории Карачаево-Черкесской Республики в соответствие с действующим законодательством Главное управление Карачаево-Черкесской Республики по тарифам и ценам постановляет:

1. Признать утратившими силу с 1 июля 2015 года постановление Главного управления Карачаево-Черкесской Республики по тарифам и ценам от 28 августа 2012 года №34 «Об утверждении нормативов потребления населением коммунальной услуги по холодному и горячему водоснабжению, водоотведению в многоквартирных и жилых домах при отсутствии приборов учета на территории Карачаево-Черкесской Республики».

2. Настоящее постановление вступает в силу по истечении 10 дней со дня официального опубликования.

**Начальник М-А. И. ЧОМАЕВ.**

РОССИЙСКАЯ ФЕДЕРАЦИЯ
КАРАЧАЕВО-ЧЕРКЕССКАЯ РЕСПУБЛИКА
**Главное управление по тарифам и ценам**

**ПОСТАНОВЛЕНИЕ**
от 21 июля 2015 г. № 82 г. Черкесск

**Об утверждении тарифов на питьевую воду (питьевое водоснабжение), водоотведение для потребителей ООО «Мера» на 2015-2016 годы**

В соответствии с Федеральным законом от 07.12.2011 № 416-ФЗ «О водоснабжении и водоотведении», постановлением Правительства Российской Федерации от 13.05.2013 № 406 «О государственном регулировании тарифов в сфере водоснабжения и водоотведения» и на основании Положения о Главном управлении Карачаево-Черкесской Республики по тарифам и ценам, утвержденного Указом Президента Карачаево-Черкесской Республики от 22.07.2010 № 143, Главное управление Карачаево-Черкесской Республики по тарифам и ценам постановляет:

1. Утвердить и ввести в действие с 1 августа 2015 года по 31 декабря 2016 года тариф на питьевую воду (питьевое водоснабжение) для потребителей ООО «Мера» в размере 34,94 руб. за 1 куб. м (без учета НДС).

2. Утвердить и ввести в действие с 1 августа 2015 года по 31 декабря 2016 года тариф на водоотведение для потребителей ООО «Мера» в размере 65,63 руб. за 1 куб. м (без учета НДС).

3. Настоящее постановление вступает в силу со дня официального опубликования.

**Начальник М-А. И. ЧОМАЕВ.**

РОССИЙСКАЯ ФЕДЕРАЦИЯ
КАРАЧАЕВО-ЧЕРКЕССКАЯ РЕСПУБЛИКА
**Главное управление по тарифам и ценам**

**ПОСТАНОВЛЕНИЕ**
от 21 июля 2015 г. № 83 г. Черкесск

**Об утверждении производственной программы ООО «Мера» в сфере водоснабжения и водоотведения на 2015-2016 годы**

В соответствии с Федеральным законом от 07.12.2011 № 416-ФЗ «О водоснабжении и водоотведении», постановлением Правительства Российской Федерации от 13.05.2013 № 406 «О государственном регулировании тарифов в сфере водоснабжения и водоотведения», постановлением Правительства Российской Федерации от 29.07.2013 № 641 «Об инвестиционных и производственных программах организаций, осуществляющих деятельность в сфере водоснабжения и водоотведения» и на основании Положения о Главном управлении Карачаево-Черкесской Республики по тарифам и ценам, утвержденного Указом Президента Карачаево-Черкесской Республики от 22.07.2010 № 143, Главное управление Карачаево-Черкесской Республики по тарифам и ценам постановляет:

1. Утвердить с 1 августа 2015 года по 31 декабря 2016 года производственную программу ООО «Мера» в сфере водоснабжения согласно приложению 1.

2. Утвердить с 1 августа 2015 года по 31 декабря 2016 года производственную программу ООО «Мера» в сфере водоотведения согласно приложению 2.

3. Настоящее постановление вступает в силу со дня официального опубликования.

**Начальник М-А. И. ЧОМАЕВ.**

*Приложение 1*
*к постановлению*
*Главного управления КЧР по тарифам и ценам*
*от 21 июля 2015 г. № 83*

Производственная программа ООО «Мера»
в сфере водоснабжения на 2015-2016 годы

Паспорт производственной программы

| | |
|---|---|
| Наименование регулируемой организации, ее местонахождение | Общество с ограниченной ответственностью «Мера» 369000, КЧР, г. Черкесск, пер. Городской, 40 |
| Наименование уполномоченного органа, его местонахождение | Главное управление Карачаево-Черкесской Республики по тарифам и ценам 369000, КЧР, г. Черкесск, ул. Крупской, 84 |
| Период реализации производственной программы | с 01.08.2015 г. по 31.12.2016 г. |

1. Планируемый объем подачи воды и объем финансовых потребностей, необходимых для реализации производственной программы.

| № пп | Показатели производственной деятельности | Ед. измерения | Величина показателя 5 мес. 2015 г. | Величина показателя 2016 г. |
|---|---|---|---|---|
| 1. | Объем реализации товаров и услуг (всего), в том числе: | тыс.куб.м | 15,42 | 37,0 |
| 1.1. | - населению | тыс.куб.м. | - | - |
| 1.2. | - бюджетным потребителям | тыс.куб.м | - | - |
| 1.3. | - прочим потребителям | тыс.куб.м | 15,42 | 37,0 |
| 2. | Объем финансовых потребностей, необходимых для реализации производственной программы | тыс. руб. | 538,77 | 1292,92 |

2. Перечень плановых мероприятий по ремонту объектов централизованной системы водоснабжения, мероприятий, направленных на улучшение качества питьевой воды, мероприятий по энергосбережению и повышению энергетической эффективности, в том числе снижению потерь воды при транспортировке.

Мероприятия по ремонту объектов централизованной системы водоснабжения, мероприятия, направленные на улучшение качества питьевой воды, мероприятия по энергосбережению и повышению энергетической эффективности, в том числе снижению потерь воды при транспортировке, не запланированы.

3. Мероприятия, направленные на повышение качества обслуживания абонентов.

Мероприятия, направленные на повышение качества обслуживания абонентов, не планируются.

4. Плановые значения показателей надежности, качества и энергетической эффективности объектов централизованных систем водоснабжения:

| Наименование показателя | Плановые значения показателей на 5 мес. 2015 год | Плановые значения показателей 2016 г. |
|---|---|---|
| **Показатели качества питьевой воды** | | |
| 1. Доля проб питьевой воды, подаваемой с источников водоснабжения в распределительную водопроводную сеть, не соответствующих установленным требованиям, в общем объеме проб, отобранных по результатам производственного контроля качества питьевой воды,% | - | - |
| 1.1. Количество проб питьевой воды, отобранных по результатам производственного контроля, не соответствующих установленным требованиям, ед. | - | - |
| 1.2. Общее количество отобранных проб, ед. | 20 | 50 |
| 2. Доля проб питьевой воды в распределительной водопроводной сети, не соответствующих установленным требованиям, в общем объеме проб, отобранных по результатам производственного контроля качества питьевой воды. % | - | - |
| 2.1. Количество проб питьевой воды в распределительной водопроводной сети, отобранных по результатам производственного контроля качества питьевой воды, не соответствующих установленным требованиям, ед. | - | - |
| 2.2. Общее количество отобранных проб, ед. | 20 | 50 |
| **Показатели надежности и бесперебойности водоснабжения** | | |
| 3. Количество перерывов в подаче воды, произошедших в результате аварий, повреждений и иных технологических нарушений в расчете на протяженность водопроводной сети в год, ед./км | - | - |
| 3.1. Количество перерывов в подаче воды, произошедших в результате аварий, повреждений и иных технологических нарушений на объектах централизованной системы холодного водоснабжения, ед. | - | - |
| 3.2. Протяженность водопроводной сети, км | 7,6 | 7,6 |
| **Показатели эффективности использования ресурсов** | | |
| 4. Доля потерь воды в централизованных системах водоснабжения при ее транспортировке в общем объеме, поданной в водопроводную сеть, % | - | - |
| 4.1. Объем потерь воды в централизованных системах водоснабжения при ее транспортировке, тыс.куб.м | - | - |
| 4.2. Общий объем воды, поданной в водопроводную сеть, тыс. куб.м | 15,42 | 37 |
| 5. Удельный расход электрической энергии, потребляемой в технологическом процессе подготовки питьевой воды, на единицу объема воды, отпускаемой в сеть, кВт*ч/куб.м | 1,2634 | 1,2634 |
| 5.1. Общее количество электрической энергии, потребляемой в соответствующем технологическом процессе, тыс. кВт*ч | 19,4816 | 46,746 |
| 5.2. Общий объем питьевой воды, в отношении которой осуществляется водоподготовка, тыс. куб.м | 15,42 | 37 |
| 6. Удельный расход электрической энергии, потребляемой в технологическом процессе транспортировки питьевой воды, на единицу объема транспортируемой питьевой воды, кВт*ч/куб.м | - | - |
| 6.1. Общее количество электрической энергии, потребляемой в соответствующем технологическом процессе, тыс. кВт*ч | - | - |
| 6.2. Общий объем транспортируемой питьевой воды, тыс. куб.м | 15,42 | 37 |

5. Расчет эффективности производственной программы.

Производственная программа утверждается впервые, в связи с чем расчет эффективности данной производственной программы не произведен.

6. Отчет об исполнении производственной программы в сфере водоснабжения за 2014 год.

В связи с тем, что производственная программа утверждается впервые, отчет об исполнении производственной программы в сфере водоснабжения за 2014 год не представлен.

*Приложение 2*
*к постановлению*
*Главного управления КЧР по тарифам и ценам*
*от 21 июля 2015 г. № 83*

Производственная программа ООО «Мера»
в сфере водоотведения на 2015-2016 годы

Паспорт производственной программы

| | |
|---|---|
| Наименование регулируемой организации, ее местонахождение | Общество с ограниченной ответственностью «Мера» 369000, КЧР, г. Черкесск, пер. Городской, 40 |
| Наименование уполномоченного органа, его местонахождение | Главное управление Карачаево-Черкесской Республики по тарифам и ценам 369000, КЧР, г. Черкесск, ул. Крупской, 84 |
| Период реализации производственной программы | с 01.08.2015 г. по 31.12.2016 г. |

1. Планируемый объем принимаемых сточных води объем финансовых потребностей, необходимых для реализации производственной программы

| № пп | Показатели производственной деятельности | Ед. измерения | Величина показателя 5 мес. 2015 г. | Величина показателя 2016 г. |
|---|---|---|---|---|
| 1. | Объем реализации товаров и услуг (всего), в том числе: | тыс.куб.м | 15,42 | 37,0 |
| 1.1. | - населению | тыс.куб.м. | - | - |
| 1.2. | - бюджетным потребителям | тыс.куб.м | - | - |
| 1.3. | - прочим потребителям | тыс.куб.м | 15,42 | 37,0 |
| 2. | Объем финансовых потребностей, необходимых для реализации производственной программы | тыс. руб. | 1012,01 | 2428,41 |

2. Перечень плановых мероприятий по ремонту объектов централизованной системы водоотведения, мероприятий по энергосбережению и повышению энергетической эффективности.

Мероприятия по ремонту объектов централизованной системы водоснабжения, мероприятий, направленных на улучшение качества питьевой воды, мероприятий по энергосбережению и повышению энергетической эффективности, не запланированы

3.Мероприятия, направленные на повышение качества обслуживания абонентов.

Мероприятия, направленные на повышение качества обслуживания абонентов, не планируются.

4.Плановые значения показателей надежности, качества и энергетической эффективности объектов централизованных систем водоотведения:

| Наименование показателя | Плановые значения показателей на 5 мес. 2015 год | Плановые значения показателей 2016 г. |
|---|---|---|
| **Показатели очистки сточных вод** | | |
| 1. Доля сточных вод, не подвергающихся очистке, в общем объеме сточных вод, сбрасываемых в централизованные общесплавные или бытовые системы водоотведения. % | - | - |
| 1.1. Объем сточных вод, не подвергшихся очистке, тыс. куб.м | - | - |
| 1.2. Общий объем сточных вод, сбрасываемых в централизованные общесплавные или бытовые системы водоотведения, тыс. куб.м | 15,42 | 37,0 |
| 2. Доля поверхностных сточных вод, не подвергающихся очистке, в общем объеме поверхностных сточных вод, принимаемых в централизованную ливневую систему водоотведения, % | - | - |
| 2.1. Объем поверхностных сточных вод, не подвергшихся очистке, тыс. куб.м | - | - |
| 2.2. Общий объем поверхностных сточных вод, принимаемых в централизованную ливневую систему водоотведения, тыс. куб.м | - | - |
| 3. Доля проб сточных вод, не соответствующих установленным нормативам допустимых сбросов, лимитам на сбросы для централизованной общесплавной (бытовой) системы водоотведения, % | - | - |
| 3.1. Количество проб сточных вод, не соответствующих установленным нормативам допустимых сбросов, лимитам на сбросы, ед. | - | - |
| 3.2. Общее количество проб сточных вод, ед. | 20 | 50 |
| 4. Доля проб сточных вод, не соответствующих установленным нормативам допустимых сбросов, лимитам на сбросы для централизованной ливневой систем водоотведения,% | - | - |
| 4.1. Количество проб сточных вод, не соответствующих установленным нормативам допустимых сбросов, лимитам на сбросы, ед. | - | - |
| 4.2. Общее количество проб сточных вод, ед. | 20 | 50 |
| **Показатели надежности и бесперебойности водоотведения** | | |
| 5 Удельное количество аварий и засоров в расчете на протяженность канализационной сети в год, ед./км | - | - |
| 5.1. Количество аварий и засоров на канализационных сетях, ед. | - | - |
| 5.2. Протяженность канализационных сетей, км | 0,6 | 0,6 |
| **Показатели эффективности использования ресурсов** | | |
| 6. Удельный расход электрической энергии, потребляемой в технологическом процессе очистки сточных вод на единицу объема очищаемых сточных вод, кВт*ч/куб.м | - | - |
| 6.1. Общее количество электрической энергии, потребляемой в соответствующем технологическом процессе, тыс. кВт*ч | - | - |
| 6.2. Общий объем сточных вод, подвергающихся очистке, тыс. куб.м | 15,42 | 37,0 |
| 7. Удельный расход электрической энергии, потребляемой в технологическом процессе транспортировки сточных вод на единицу объема транспортируемых сточных вод, кВт*ч/куб.м | 4,864 | 4,864 |
| 7.1. Общее количество электрической энергии, потребляемой в соответствующем технологическом процессе, тыс. кВт*ч | 75,015 | 180 |
| 7.2. Общий объем транспортируемых сточных вод, тыс. куб.м | 15,42 | 37,0 |

5. Расчет эффективности производственной программы.

Производственная программа утверждается впервые, в связи с чем расчет эффективности данной производственной программы не произведен.

6. Отчет об исполнении производственной программы в сфере водоотведения за 2014 год.

В связи с тем, что производственная программа утверждается впервые, отчет об исполнении производственной программы в сфере водоотведения за 2014 год не представлен.